

Tiszakeszi Község Lapja

Keszi Újság



I. évfolyam 2. szám 1999. augusztus Ára: 70 Ft

Az olvasóhoz

Immár elkészült a Keszi Újság második száma is, amit szerkesztő társaim nevében nagy szeretettel ajánlok minden Kedves Olvasó figyelmébe.

Két hónappal ezelőtt, amikor az első szám megjelent, tele voltunk várákozással: vajon elnyeri-e lapunk a keszi lakosság rokonszenvét; megvalósulhat-e közös elhatározásunk, a polgárok széleskörű – és folyamatos – tájékoztatása községünk életéről. Kopogjuk le a fán: a hozzánk érkező olvasói vélemények többsége támogatja lapunk létrejöttét, üdvözlí azt, hogy végre van a keszieknek is saját fórumuk, ami róluk, nekik és értük szól. Így szerintünk bizonyosságot nyert az a feltételezés, hogy igenis szükség van a Keszi Újságra.

Lapunk története jóval az első szám megjelenése előtt elkezdődött. Molnár Balázs alpolgármester úr keresett meg először engem, s válaszolt fel az újsággal kapcsolatos elképzeléseit. Kiváló ötletnek tartottam, amit még aznap megosztottam pedagógus-társaimmal. Az ő lelkesedésüknek is köszönhető, hogy hamarosan létrejött az a szerkesztői bizottság, amely közös ügyének vállalta fel a Keszi Újság rendszeres megjelentetését. Persze a lelkesedés önmagában még nem lett volna elég, ezért ezúton is meg szeretnénk köszönni támogatóinknak, hogy a Keszi Újság egyáltalán létrejöhetett.

De a legnagyobb köszönet az Olvasót illeti, aki azzal, hogy lapunkat megvásárolja, elolvassa, tájékozottabb lesz minden ügyben, amely őt érinti. S ha ez így történik, célunkat elértük.

Kovács Zsolt



A TARTALOMBÓL:

Önkormányzati oldalak

Mary Cipőgyár Rt.

Sport

Anyakönyvi hírek

Menetrend

Hirdetési oldal

ÖNKORMÁNYZATI OLDALAK

Tájékoztató a képviselő testület üléséről

Tiszakeszi Község Önkormányzatának képviselő testülete 1999. június 29-én ülésezett, melyen a beérkezett jegyzői pályázatokat bírálta el.

A jegyző jelöltek az ülésen személyesen megjelentek és bemutatkoztak.

A képviselő testület mindkét pályázatot elutasította, mert nem felelt meg a törvényi előírásnak. 1999. június 30-án a képviselő testület új pályázatot írt ki a jegyzői állás betöltésére.

A képviselő testület foglalkozott a községben építendő utakkal. Az Ároktői, Gyepszél, Aradi, Csapi utcákban bazaltkőből útalap készült, mely hengerezéssel tömörítve lesz.

Foglalkozott a testület a kommunális szemét elszállítással is, de az esőzések miatt kialakult útviszonyok nem tették lehetővé a homokbánya megközelítését.

Továbbra is foglalkoznunk kell a csapadékvíz elvezetésével, mert sajnos sok helyen nem készültek el a szikkasztó árkok egyes állampolgárok felelőtlensége miatt.

A képviselő testület döntött abban, hogy a Tiszakeszi Sportegyesület alapító elnökének – Baranyi Imre – emlékére és az ezredforduló megünneplésére emléktornát rendez. A tornára magasabb osztályban szereplő vendégcsapatokat kívánnak meghívni.

Pulai Sándorné
mb. jegyző

Tájékoztató a községi szennyvízcsatorna-hálózat építésének előkészítéséről

A Községi Önkormányzat Képviselő-testülete 1997. február 20-i ülésén döntött a községi szennyvízcsatorna-hálózat kiépítéséről. A kivitelezési tervek 1998. január elején készültek el. Az építés költsége a tervezők szerint 600 millió forint. Ezt az összeget az Önkormányzat pályázatokból, illetve önerőből kívánja biztosítani.

Pályázatokból a pénz 90%-át 540.000.000 forintot, önerőből a 10%-át 60.000.000 forintot.

1998-ban három országos és két megyei pályázatot nyújtottunk be az építés költségeinek megszerzésére.

I. Országos pályázatok:

- a. Céltámogatás
- b. Központi Környezetvédelmi Alap
- c. Vízügyi Alap

II. Megyei pályázatok:

- a. Kerület Kiegészítő Alap
- b. Megyei környezetvédelmi Alap

A beadott 5 pályázatból 3 pályázatunkkal az alábbi pénzüsségeket nyertük:

- | | |
|----------------------------------|------------------------|
| 1. Céltámogatás: | 184.601.000,-Ft |
| 2. Megyei Környezetvédelmi Alap: | 67.000.000,-Ft |
| 3. Megyei Kiegészítő Alap: | 4.315.000,-Ft |
| Összesen: | 255.916.000,-Ft |

A képviselő-testület úgy döntött, hogy 1999-ben további pályázatokat nyújt be a megyei, illetve központi alapokhoz, mert az eddig nyert pénzzel, 256.000.000,-Ft-tal az építkezés biztonságosan nem kezdhető meg.

1999-ben két pályázat beadására volt lehetőségünk.

- I. Központi Környezetvédelmi Alap
- II. Megyei Terület Kiegészítő Alap

A megyei pályázatunkkal újabb 30.000.000,-Ft-ot nyertünk. Így az építésre



jelenleg 286.000.000,-Ft áll rendelkezésünkre.

Most van folyamatban egy újabb pályázat készítése a Földművelésügyi és Vidékfejlesztési Minisztérium által kiírt pályázatra. Ha a Központi Környezetvédelmi Alaphoz, Földművelésügyi és Vidékfejlesztési Minisztériumhoz benyúj-

tott pályázatainkat kedvezően bírálják el, és az önkormányzati, lakossági hozzájárulást (önerő: 60 millió Ft) biztosítjuk, úgy az építkezést ez év őszén megkezdhetjük.

Kiss Lajos polgármester

A „földadó”-ról

Az adózás rendjéről szóló 1990. évi XCI. törvény módosítására kiadott 1997. évi CX. törvény 96/A §-a értelmében a termőföld bérbeadásából származó jövedelem adóztatása a föld fekvése szerint illetékes önkormányzati adóhatóság feladata.

A bérbeadásból származó jövedelem adóját magánszemély:

- megállapítja,
- az illetékes önkormányzatnál bevallja,
- megfizeti.

A BEVALLÁST a jövedelem megszerzésének évét követő év március 20-ig teljesíti az erre a célra rendszeresített nyomtatványon.

A nyomtatványon a személyes adatokon kívül (név, születési hely, idő, anyja neve, adóazonosító szám, lakcím), a bérbe adott földterületre vonatkozó adatokat is szerepeltetni kell, így:

- a bérbevevő neve,
- a bérbe adott terület nagysága (ha, m²),
- az ebből származó összes jövedelem.

Ennek az összjövedelemnek a 20%-a lesz a „földadó”, melyet az illetékes Polgármesteri Hivatal együttesen kezelt adó számlájára kell befizetni, vagy átutalni.

Az ebből származó valamennyi bevétel az önkormányzat költségvetését illeti meg, és az az önkormányzattól nem vonható el.

Ha a termőföld bérbeadásából származó bevétel kifizetőtől származik (pl. egyéni vállalkozó, termelészövetkezet), az adót a kifizető állapítja meg, vallja be és fizeti meg, kivéve akkor, ha a magánszemély nyilatkozik arról, hogy a tulajdonában lévő termőföld együttesen az adómentes határt (3 ha-t) nem haladja meg.

Ha a magánszemélytől a kifizető az adót azért nem vonta le, mert nyilatkozatot adott le a mentességet illetően, de ezt követően a termőföld tulajdonában változás állt be – a földtulajdon mértéke a 3 hektárt meghaladta – úgy az adót a magánszemély a fenti szabályok szerint állapítja meg, vallja be és fizeti meg.

Abban az esetben, ha a kifizető a jövedelem juttatásakor:

- az adót levonni elmulasztotta, vagy
- a bérleti díjat természetben fizette meg,

úgy az adót a magánszemély a jövedelem megszerzésének negyedévét követő hó 12-ig fizeti meg.

Nem kell adóbevallást tenni annak a magánszemélynek, akinek:

- a termőföld bérbeadásából származó jövedelme kizárólag kifizetőtől származik és a kifizető az adót levonta,
- a tulajdonában lévő földterület nagyságára tekintettel (a 3 hektárt nem haladja meg) az adót nem kell megfizetnie.

A következő oldalakon a földadóval kapcsolatos nyomtatványok, adatlapok és kitöltési útmutatók másolatait közöljük.



KITÖLTÉSI ÚTMUTATÓ

a bérbeadó részére a magánszemély termőföld-bérbeadásából származó jövedelme utáni adó bevallásához

Fontosabb törvényi rendelkezések

A személyi jövedelemadóról szóló 1995. évi XVIII. törvény 1998. évben hatályos 74. §-a:

“(1) A magánszemély termőföld-bérbeadásból származó bevételének (ideértve a földjáraadékok is) egésze jövedelem, amely után az adó mértéke 20 százalék.

(2) Amennyiben a magánszemély az adóév egészében 3 hektárt meg nem haladó nagyságú termőföld-tulajdonnal (és/vagy termőföld hasznélvezeti jogával) rendelkezik az (1) bekezdésben említett adót nem kell megfizetnie a tulajdonában (és/vagy hasznélvezetében) lévő termőföld hasznélvezetben adásából származó jövedelme után. Ha az adóév során bármilyen rövid időn belül a magánszemély tulajdonában (és/vagy hasznélvezetében) lévő termőföld az említett nagyságot meghaladja, az összes termőföld bérbeadásból (ideértve a tulajdonában és/vagy hasznélvezetében lévő termőföld hasznélvezetben adásból származó jövedelmét is) származó jövedelem után az adót meg kell fizetnie.

(3) Ha a földterület csak aranykoronában (AK) kifejezett részarány-tulajdonként állapították meg a (2) bekezdésben előírt feltétel érvényesítésére 20 AK/hektár átszámítási kulcsot kell figyelembe venni.”

Az adózás rendjéről szóló 1990. évi XCI. törvény 1998. évben hatályos 96/A. § 3/-8/ bekezdése:

“(3) A termőföld bérbeadásból származó jövedelem (ideértve a földjáraadékok is) adóztatása a föld fekvése szerint illetékes önkormányzati adóhatóság feladata. Az ebből származó valamennyi bevétel az önkormányzat költségvetését illeti meg, és az az önkormányzattól nem vonható el.

(4) A termőföld bérbeadásból származó – a személyi jövedelemadóról szóló 1995. évi CXVII. törvényben meghatározott – jövedelme adóját a magánszemély megállapítja, továbbá a föld fekvése szerint illetékes önkormányzati adóhatóságnál bevallja és megfizeti (önadózás). A termőföld bérbeadásból származó jövedelem bevallását a magánszemély az erre a célra rendszeresített nyomtatványon a jövedelem megszerzésének évét követő év március 20-ig teljesíti. Amennyiben a magánszemély több önkormányzat illetékességi területén szerez bevételt termőföld bérbeadásából, az adóbevallást és adófizetést a föld fekvése szerint illetékes önkormányzat alatt a fővárosi önkormányzat főjegyzőjét kell érteni.

(5) Ha a termőföld bérbeadásból származó bevétel a kifizetőtől származik, az adót a kifizető állapítja meg, vonja le, vallja be és fizeti meg. Nem terheli a kifizetőt

hasznóbérbeadás esetén az adómegállapítási kötelezettség, ha a magánszemély nyilatkozatot ad arról, hogy a tulajdonában álló és/vagy hasznélvezeti jogával terhelt termőföld együttes mértéke a kifizetés időpontjában az adómentes határt nem haladja meg.

(6) A (4) bekezdésben foglaltaktól eltérően nem kell adóbevallást tenni annak a magánszemélynek, akinek termőföld bérbeadásából származó jövedelme kizárólag kifizetőtől származik és a kifizető az adót levonta, illetőleg a tulajdonában lévő földterület nagyságára tekintettel az adót a hasznóbérbeadás után nem kell megfizetnie.

(7) Ha a magánszemélynek termőföld bérbeadásából olyan bevétele, jövedelme keletkezik, amely nem kifizetőtől származik, vagy a kifizető a jövedelem juttatásakor az adót levonni elmulasztotta vagy a kifizető a bérleti díjat természetben fizette meg, a vagyoni érték után az adót a magánszemély a jövedelem megszerzésének negyedévét követő hó 12-ig fizeti meg.

(8) Ha a magánszemélyről a kifizető évközben az adót azért vontatta le, mert a magánszemély a földterület nagyságára tekintettel a kifizetőnek nyilatkozatot adott, és ezt követően a termőföld tulajdonában bekövetkezett változás miatt a termőföld tulajdon mértéke a három hektárt meghaladta, az adót a magánszemély a (4) bekezdésben meghatározott szabályok szerint állapítja meg, vallja be és fizeti meg.”

Az 1. pontban a személyi adatokat értelemszerűen kell kitölteni.

A 2. pontban az A oszlopban a bérbeadó magánszemélytől az önkormányzat illetékességi területén termőföldet bérlő valamennyi magánszemély adatait fel kell tüntetni, a kifizető bérletét azonban csak akkor, ha az általa adott bérleti díjból az adót bármely okból nem vonták le. A B oszlopot az A oszlopra tekintettel kell kitölteni. A “fekvésének helye” a termőföld közkeletű elnevezése (pl. Kaszás-dűlő). A terület nagyságát elégséges vagy ha-ban, vagy m²-ben feltüntetni.

Ha a 2. pontban rendelkezésre álló öt rovat nem elégséges, a bevalláshoz még egy bevallást kell csatolni, utalva arra, hogy ez utóbbi az “első” folytatása. Ilyen esetben a csatolt bevallás nyomtatványt csak a 2. pontnál kell kitölteni és ezt a példányt is alá kell írni.

A 3. pontban csak a bérbeadó által a termőföld bérleti díja után a bevallást fogadó önkormányzati adóhatósághoz befizetett személyi jövedelemadó összegét kell beírni. (A bérbeadó kifizetők által levont személyi jövedelemadó összegét nem kell szerepeltetni!)

A 4. pontban az önkormányzat illetékességi területén a bérbeadó tulajdonában vagy hasznélvezetében lévő termőföld együttes terület-nagyságát kell feltüntetni, függetlenül attól, hogy annak egy részét esetleg nem adta bérbbe.

Az aláírás elengedhetetlen kelléke a bevallásnak.



KITÖLTÉSI ÚTMUTATÓ

a kifizetők részére

a termőföld bérbeadásából származó jövedelemről és levont adóról című adatlap kitöltéséhez

A kifizetőknek az adóévet követő év február 15-ig adóbevallást kell nyújtania a termőföld-bérbeadásból származó jövedelemről és a levont adóról. A bevallás csak a kifizető által az összes bérbeadótól levont és önkormányzati adóhatósághoz átutalt összes jövedelemadó befizetést tartalmazza. A bevalláson túlmenően kifizetőnek részletes adatszolgáltatási kötelezettsége van a kifizetést követő év március 31-ig, illetve mágneses adathordozón történő teljesítés esetén április 20-ig.

A kifizető a termőföld bérbeadásából (földjáradékból) származó jövedelemről és a levont adóról, továbbá a bérbe adott földterület nagyságáról, valamint ingatlan nyilvántartási azonosító adatairól az adatszolgáltatást a föld fekvése szerint illetékes önkormányzati adóhatósághoz küldi meg. Az adatszolgáltatás során közölni kell az adólevonás elmaradásának okát is (a magánszemély mentességi nyilatkozata természetben történő bérbeadás). Ha az önkormányzat területén bérbevett termőföldet csak aranykoronában (AK) kifejezett részárnytulajdonként állapították meg, akkor a földterület nagyságát ugyanúgy ahogy az a jövedelemadó bevallás során történnik, 20 AK/hektár átszámítási kulccsal kell megállapítani.

Az adatszolgáltatás során, ha egy magánszemély bérbeadó részére az adóévben több helyrajzi számon lévő termőföld-bérbeadása után történt kifizetés, akkor azt külön-külön sorban kell feltüntetni. Amennyiben ugyanazon a helyrajzi számon szereplő termőföld terület bérbeadása után több kifizetés történnik, akkor azt egy sorban kell feltüntetni. Az összesen sorban a bérleti díj összegének és a levont jövedelemadó összegének meg kell egyeznie a bevallásban közölt 2 a) és 2 e) pontjában szereplő összeggel.

KITÖLTÉSI ÚTMUTATÓ

a kifizető részére

a magánszemély termőföld-bérbeadásból származó jövedelme utáni adó bevallásához
a személyi jövedelemadóról szóló 1995. évi CXVII. törvény 74. §-a és az adózás rendjéről szóló 1990. évi XCI. törvény 96/A. §-a alapján)

Annak a magánszemélynek, akinek az ország területén 3 hektárnál nagyobb termőföld terület tulajdona és/vagy használati joga van és azt bérbeadja, a személyi jövedelemadóról szóló törvény értelmében adót kell fizetnie. Ha a termőföld-bérbeadásból származó bevétel kifizetőtől származik, az adót a kifizető állapítja meg, vallja be és fizeti meg. Nem terheli a kifizetőt használati bérbeadás esetén az adómegállapítási kötelezettség, ha a magánszemély nyilatkozatot ad arról, hogy a tulajdonában álló és/vagy használati jogaival terhelt termőföld együttes mértéke a kifizetés időpontjában az adómentes határt nem haladja meg.

A kifizető a föld fekvése szerint illetékes önkormányzati adóhatóság (ok)hoz – külön-külön – összesített bevallást nyújt be, az adóévet követő év február 15-ig. Az 1. pontban szereplő azonosító adatokat értelemszerűen kell kitölteni.

Az önkormányzati adóhatóság által képzett nyilvántartási szám sorba az önkormányzati adóhatóság által képzett (technikai) számat kell beírni. Amennyiben az adóhatóság a kifizetőt az APEH által képzett adószámon tartja nyilván e sort nem kell kitölteni.

Az adószám sorba az APEH által kiadott adószámot kell bejegyezni.

AZ ADÓ KISZÁMÍTÁSA

A 2. a) pontban a kifizető által az év során bérbevett összes – az önkormányzat illetékességi területén fekvő – terület után fizetett adóköteles bérleti díj összegét kell beírni.

A 2. b) pontban a természetben kifizetett bérleti díj összegét kell feltüntetni, amelyet a szokásos piaci ár szerint kell kiszámítani.

A 2. c) pontban a kifizetett adóköteles bérleti díj összegéből le kell vonni a természetben kifizetett bérleti díj összegét.

A 2. d) pontban a 2. c) pontban szereplő összeg 20%-át kell feltüntetni.

A 2. e) pontba a bérbe adóktól levont jövedelemadó összegét kell beírni.

Az utolsó sorba az önkormányzati adóhatóság adószámlájára átutalt termőföld bérbeadásból származó jövedelemadó összegét kell feltüntetni.

A cégszerű aláírás elengedhetetlen kelléke a bevallásnak.

ADATLAP
a termőföld bérbeadásából származó jövedelemről és a levont adóról
(az adózás rendjéről szóló 1990. évi XCI. tv. 3. számú mellékletének A/8. pontja alapján)

A kifizető neve (cége):
 Címe (lakóhelye, székhelye):
 Önkormányzati adóhatóság által képzett száma:
 Adószáma:

A bérbeadó neve és címe	Az önkormányzat illetékességi területén bérbevett termőföld fekvésének helye		A bérleti díj összeg	A levont jövedelemadó összege	A kifizetés időpontja	Az adóelvonás elmaradásának oka
	helyrajzi száma	területe (ha, m ²)				
<i>Összesen:</i>	-	-	-	-	-	-

....., 19.....év hó nap

.....
 (cégszerű) aláírás

ANYAKÖNYVI HÍREK

1999. május 15-től július 20-ig

Házasságot kötöttek:

Balogh József és Tamás Ildikó
 Balogh Zsolt és Ladányi Zita
 Dósa András és Balogh Erzsébet
 Gombos Gábor és Csikós Magdolna
 Karakas Sándor és Vencel Erika

Született:

Sipos Zsolt és Sepsi Orsolya: Réka
 Rontó Ádám és Ambrus Etelka: Krisztián
 nevű gyermeke.
 Az előző számunk anyakönyvi híreiből sajnálatos módon kimaradt két kisgyermek:
 Sepsi Bertalan és Ladányi Erzsébet: Cintia
 Molnár László és Fodor Gyöngyi: Gergő
 nevű gyermeke.

Elhunytak:

Salamon Elekné sz. Sugár Piroska
 Kovács Gyuláné sz. Takács Matild
 Nagy Lajosné sz. Vanczák Piroska
 Mondel Józsefné sz. Boros Erzsébet

Sipos Jánosné sz. Nagy Erzsébet
 Zsípi János
 Orosz István
 Salamon Jánosné sz. Törő Zsuzsanna



Mary CIPÓGYÁR RT.

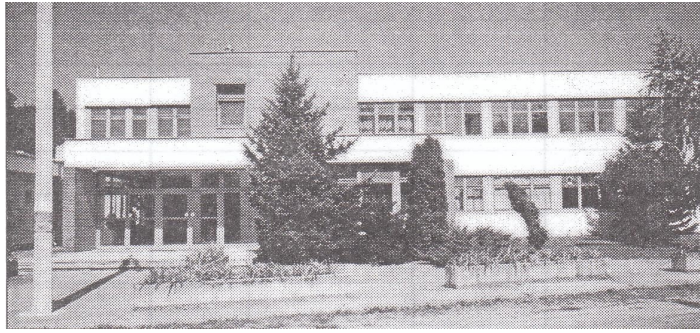

Községünk egyik legtöbb embert foglalkoztató üzeme a Mary Cipőgyár. A gyár igazgatójával, Benedek Péterrel beszélgettem a cipőgyár múltjáról, jelenéről.

Az üzem története az 1970-es évek elején kezdődött. A tsz egyre több és modernebb gépet vásárolt, ezzel párhuzamosan munkaerő szabadult fel. Nemcsak itt helyben, hanem a környező falvakban is dolgozni akartak a nők. Az akkori tsz elnököt, Papp Józsefet egyre inkább foglalkoztatta, hogyan tudna ezeknek az asszonyoknak munkát adni. Az elnök országgyűlési képviselő volt, és a Parlamentben éppen az akkori ipari miniszter mellett ült. Az egyik szünetben beszéltek a problémáról és eldöntötték, hogy Tiszakeszibe a MINO egyik üzemegységét telepítik. A hely szinte adott volt. A tsz új központot épített a Derzsen, és a falu közepén álló telep az épületekkel felszabadult.

1972-ben indult a termelés. Először Sepsi Istvánné, Irénke néni vezetésével 30 vállalkozó kedvű asszony indult Budapestre, hogy egy tanfolyamon sajátítsák el a tudnivalókat a

cég budapesti egységénél. Amikor hazajöttek, a telepen a csarnokokban még álltak a traktorok. A 30 asszony takarított, meszelt, hogy a munkát minél hamarabb el tudják kezdeni. A férjeknek nem nagyon tetszett a dolog. Többször előfordult estefelé, hogy a kapuban

várták asszonyaikat, mikor mennek már haza.

Később 30-30 fővel bővítették a létszámot, azokkal, akik az újabb tanfolyamról kikerültek. Először talpbéléseket készítettek, sarkakat vontak be, azután cipőfelsőrészeket kezdtek készíteni. Az üzem egyre sikeresebb lett.

Ekkor már a valaha is volt legnagyobb létszám, közel 1000 fő dolgozott a gyárban. Két műszakban folyt a munka, külön „kismamaszalag” is működött. Napi 3600 pár cipőt készítettek, ami országos viszonylatban is jelentős mennyiségnek számított.

A MINO jelentős fejlesztéseket vitt végbe. Új csarnokot, irodaházat épített, minőségi cipőket gyártott. Ebben az időszakban a gyár szervesen kapcsolódott a falu életéhez. Nemcsak úgy, hogy a falu lakóinak és a környék lakói közül jó néhánynak biztosított jól fizető munkát, hanem támogatta a sportolókat is. Buszival szállította a

futballistákat a meccsek helyszínére, mezeket vásárolt nekik. A szocialista brigádok patronálták az iskolát, pl. részt vettek a faház építésében. A munkásainak a mai napig emlékeztetése a közös kirándulások, a május elsejék. 1989-ben a MINO piacvesztésre kényszer



Az első 30 asszony



rült és felszámolták. Az üzem ekkor értékesítették, a Tisza Cipő vette meg. Ettől kezdve lett a Tisza Cipő Rt. egyik gyáregysége. Az Rt. saját üzlethálózatával rendelkezett, szovjet exportra is termelt. Alacsony és közép árfekvésű cipőket, alkalmi cipőket készítettek, amelyeket saját bolthálózatukon keresztül értékesítettek. A 90-es évek elején a Tisza Cipő Rt. elvesztette piacának egy részét, emiatt az üzem sorvadt. Ekkor, 1996-97-ben csak kb. 150 fő dolgozott itt és csak cipőfelsőrészek szabásával foglalkoztak. A kész cipő gyártása megszűnt. Az üzem mindaddig állami tulajdonban volt. Az Antall-kormány privatizációs politikája következtében a gyár is magánkézbe került - egy részét ma a Ben-Ross cég üzemelteti. A termelési érték ekkor volt a legkevesebb. 1996. őszén, 1997. tavaszán olasz érdeklődők jelentkeztek, akiknek a gyár nagysága, kapacitása megfelelt, így 2-3 hónap leforgása alatt a szerződést megkötötték, az üzem a kiírási áron elkelt és olasz tulajdonba került. A gyár neve is megváltozott. Egyik tagja lett a Mary Cipőgyár Rt.-nek, amelynek Szeged a központja. Az új tulajdonosnak Magyarországon ezzel együtt négy üzeme van, ezek közül a legnagyobb és a legfiatalabb a keszi gyár. A váltás szerencsés volt, a fő tevékenység, a szabászat és tűződe, megmaradt. Talpösszeszerelő technológiát fejlesztettek ki, felfutott a létszám is valamelyest. Kész cipőt nem gyártanak, bér munkában dolgoznak. Olaszországból kapják az alapanyagot, a technológiát és itt állítják össze a felsőrészeket, talpakat. A félkész termékeket szállítják ki Olaszországba, ott szerelik össze, ott adják

el, ezáltal a profit is ott jelentkezik. Nem kell foglalkozni anyagbeszerzéssel, üzletkötéssel. Az itt dolgozó emberek, 260-270 fő, bár nem keresnek sokat, de minden hónapban számíthatnak fizetésükre. Munkájuk van, nem kell eljárniuk más településekre.

A privatizált gyárra és az új tulajdonosokkal való együttműködésre jellemző az elmentmondás, de minden híresztelés és hátránya ellenére az embereket nem rövidítik meg. Kapacitáshiány, leállás, vagy túlmunka esetén, a tulajdonos a járandóságot kifizeti. Tisztes körülmények között foglalkoztatja az embereket, aránylag alacsony bérért.

Érdekes dolog volt, amikor 2-3 hónappal ezelőtt a létszámot fejlesztették. A faluban is sok munkanélküli van, mégsem volt elég jelentkező, a környező településekről kell beszállítani a dolgozókat, most már nem a saját buszokkal, hanem bérelt járművekkel.

Amióta a gyár magántulajdonban van, kevesebb pénz jut szociális kiadásokra, a sportolók és egyéb szervezetek szponzorálására. Mivel a Mary Rt. 3000-3500 pár jó árfekvésű cipőt gyárt - ami a kinti piac igényeihez igazodva magas színvonalú - bíznak abban, hogy a tulajdonos működtetni fogja a gyárat, és ez megmarad távlati elképzeléseiben is. Természetesen a tulajdonos tervez változtatásokat, de erről majd a következő számban írunk.

Sztankóné Páricsi Éva



AUTÓBUSZ MENETREND

Érvényes 2000. május 27-ig

MEZŐCSÁTRÓLCÉL:

ÁROKTŐ	M5 ²⁵ X11 ⁴⁵ +18 ²⁸	M6 ¹⁰ M14 ⁰⁰ 23 ⁴⁵	Q7 ³⁰ Z15 ²³	Y8 ⁰⁸ M16 ⁰³	Z8 ¹⁴ +16 ¹⁹	M8 ¹⁸ M17 ²⁵	O11 ³¹ O17 ³¹
BORSODIVÁNKA	M5 ²⁵	Z8 ¹⁴	+16 ¹⁹	M17 ²⁵			
BUDAPEST	4 ⁴⁰						
EGER	M7 ³⁰	17 ²²					
EGERLÖVŐ	M5 ²⁵	Z8 ¹⁴	+16 ¹⁹	M17 ²⁵			
GELEJ	M7 ⁰¹ M15 ¹³	Z7 ¹² 17 ²²	M7 ³⁰ M18 ⁵⁵	M9 ⁰⁰ 23 ¹¹	X11 ¹⁵	i14 ²⁵	Z15 ¹²
MISKOLC	4 ⁰⁰ 11 ⁰⁰ 18 ³⁰	M5 ⁰⁰ 12 ⁰⁰ 20 ⁰⁰	M5 ⁴⁵ 13 ⁴⁵	6 ⁰⁵ M14 ⁴⁰	M8 ⁰⁰ 15 ³⁰	9 ⁰⁰ 16 ³⁰	M10 ⁰⁰ 17 ³⁰
MEZŐKERESZTES	M7 ⁰¹ M15 ¹³	Z7 ¹² 17 ²²	M7 ³⁰ M18 ⁵⁵	M9 ⁰⁰ 23 ¹¹	X11 ¹⁵	i14 ²⁵	Z15 ¹²
MEZŐKÖVESD	M5 ²⁵ i14 ²⁵	M7 ⁰¹ Z15 ¹²	Z7 ¹² M15 ¹³	M7 ³⁰ +16 ¹⁹	Z8 ¹⁴ 17 ²²	M9 ⁰⁰ M17 ²⁵	X11 ¹⁵
MEZÓNAGYMIHÁLY	M7 ⁰¹ M15 ¹³	Z7 ¹² 17 ²²	M7 ³⁰ 23 ¹¹	M9 ⁰⁰	X11 ¹⁵	i14 ²⁵	Z15 ¹²
NYÍREGYHÁZA	X6 ²⁰	8 ⁴¹					
TISZABÁBOLNA	M5 ²⁵ O17 ³¹	M6 ¹⁰	Z8 ¹⁴	X11 ⁴⁵	M14 ⁰⁰	+16 ¹⁹	M17 ²⁵
TISZAKESZI	5 ¹⁰ C15 ¹⁰	X6 ⁵⁵ 15 ⁴⁵	+7 ¹⁵ 17 ³⁰	8 ¹⁰ 19 ⁵⁰	X11 ²⁰	+12 ⁰⁰	X13 ⁴⁵
TISZATARJÁN	4 ³⁰ +11 ⁰⁰ M15 ²⁵	M5 ⁵⁰ Z11 ⁵⁵ +15 ⁵⁰	X6 ²⁰ M12 ¹⁰ 16 ³⁰	J8 ⁰⁵ M12 ²⁵ M17 ²⁵	D8 ⁰⁵ Z12 ³⁰ 20 ²⁵	V8 ⁴⁸ i13 ⁴⁰	X10 ²⁵ i14 ³⁰
TISZAÚJVÁROS	4 ⁴¹ X10 ²⁵ 16 ³⁰	X6 ²⁰ Z11 ⁵⁵ M17 ²⁵	M7 ¹⁶ M12 ¹⁰ M18 ⁴⁰	J8 ⁰⁵ 12 ⁴⁵ 20 ⁴⁰	D8 ⁰⁵ i13 ⁴⁰	8 ⁴¹ i14 ³⁰	V8 ⁴⁸ M15 ²⁵
TVK	Z4 ³⁰ 20 ²⁵	M4 ³⁵ 20 ⁴⁰	4 ⁴¹	M5 ⁵⁰	M12 ²⁵	Z12 ³⁰	12 ⁴⁵



MEZŐCSÁTRAHONNAN:

ÁROKTÓ	O4 ¹⁵ Z12 ⁰⁵	M4 ²⁰ M12 ¹⁰	M5 ²⁶ 12 ⁵⁰	M7 ¹⁶ C17 ⁰⁵	O7 ³⁵ i17 ⁰⁸	M11 ¹⁶ +18 ⁰⁰	+11 ³⁰ 19 ⁴⁰
BUDAPEST	14 ⁰⁰						
EGER	7 ³⁰	M17 ³⁰					
GELEJ	4 ²⁶ M13 ²⁸	M6 ⁵⁹ i14 ⁰²	Z8 ⁴⁰ 16 ⁵²	M8 ³⁹ M18 ²⁸	8 ⁴⁵ 20 ²⁵	M12 ³⁰	+12 ³⁰
IGRICI	M5 ⁴⁹ M14 ²⁵ 21 ¹⁰	M7 ¹⁰ 15 ¹⁰ 23 ⁵⁰	7 ⁵⁰ 15 ⁵⁰	9 ¹⁰ M16 ¹⁰	M10 ¹⁰ 16 ⁴⁰	11 ⁰⁵ 17 ¹⁰	13 ¹⁰ 19 ²⁵
MEZŐKÖVESD	M6 ¹⁵ X10 ¹⁰ 16 ²⁵	M6 ²⁰ M11 ⁵⁵ M18 ⁰⁰	O6 ³⁰ M13 ⁰⁰ 19 ⁴⁵	C6 ⁵⁰ I13 ²⁰	i6 ⁵⁰ 14 ⁴⁵	8 ⁰⁰ i16 ⁰⁰	+10 ¹⁰ C16 ⁰⁰
MISKOLC	M5 ¹⁵ M13 ³⁰ 20 ¹⁵	M6 ¹⁵ 14 ¹⁵ 22 ⁵⁵	6 ⁵⁵ 14 ⁵⁵	8 ¹⁵ M15 ¹⁵	M9 ¹⁵ 15 ⁴⁵	10 ¹⁰ 16 ¹⁵	12 ¹⁵ 18 ³⁰
NYÍREGYHÁZA	15 ⁴⁰						
TISZABÁBOLNA	M5 ⁰⁵	M6 ⁵⁷	O7 ¹⁴	X10 ⁵⁴	15 ²⁹	C16 ⁴⁴	i16 ⁴⁷
TISZAKESZI	4 ²⁵ M14 ²⁰	5 ³⁵ O15 ¹⁰	M7 ¹⁵ 16 ⁰³	+7 ⁵⁰ 19 ³⁰	X9 ⁴⁰ 23 ³¹	11 ³⁵	
TISZATARJÁN	O7 ¹² +13 ¹⁹ 23 ¹⁰	M7 ¹⁷ M14 ⁵⁶	M9 ³⁶ O15 ⁰⁵	O9 ³⁶ Z16 ¹⁸	Z11 ⁰⁹ M16 ⁵⁹	+11 ²⁰ M18 ¹¹	X12 ⁵¹ 19 ³⁴
TISZAÚJVÁROS	M6 ⁰⁵ M10 ³⁵ M16 ²⁵	M6 ²⁰ O10 ⁴⁰ 16 ⁵²	O6 ³⁰ X12 ¹⁷ M17 ³⁵	M6 ³⁵ +12 ⁴⁵ M18 ⁰⁰	M7 ⁰⁰ Z14 ²⁵ 19 ⁰⁰	M9 ⁰⁰ Z15 ³⁵ 22 ²⁰	+9 ⁰⁰ M15 ⁴⁰
TVK	O14 ³⁰	M14 ⁴⁰	22 ³⁵				

JELMAGYARÁZAT:

- M: munkanapokon (hétfőtől péntekig)
 X: munkaszüneti napok kivételével naponta (hétfőtől szombatig)
 +: munkaszüneti napokon (vasárnap)
 O: szabadnapokon (szombat)
 Z: szabad- és munkaszüneti napokon (szombat, vasárnap)
 D: szabadnapok kivételével naponta (hétfőtől péntekig és vasárnap)
 i: iskolai tanítási napokon
 Q: okt. 3-tól szabad- és munkaszüneti napokon
 C: a hetek utolsó tanítási napján
 J: okt. 2-től szabadnapokon
 Y: szept. 26-ig szabad- és munkaszüneti napokon
 V: szept. 26-ig szabadnapokon

A jelzés nélküli járatok minden nap közlekednek

